

広報

# とよとみ

TOYOTOMI

Public Relations Magazine  
TOYOTOMI No.551

2020

7

役場からのお知らせ

- 02 **牛乳無料引換券の配布を始めました!**
- 03 一般会計等補正予算
- 04 上下水道情報
- 05 お知らせ
- 14 インフォメーション
- 15 イベントカレンダー
- 16 PICKUP NEWS

+

+

豊富町

<https://www.town.toyotomi.hokkaido.jp/>

検索

豊富町  
ホームページ



豊富町公式  
Facebookページ



豊富町公式  
LINEアカウント





## 令和2年度 一般会計等補正予算成立

令和2年6月18日におこなわれた令和2年第2回豊富町議会定例会において、一般会計補正予算および各特別会計補正予算が可決・成立しました。3月におこなわれた第1回豊富町議会定例会において成立した当初予算(総額7,550,565千円)と、4月30日におこなわれた第2回豊富町議会臨時会で成立した一般会計412,991千円に、今回の第2回豊富町議会定例会で成立した一般会計467,853千円、特別会計4,920千円が追加され、令和2年度の予算総額は8,436,329千円となりました。

### 令和2年度補正予算後における各会計別予算額

(単位：千円)

会計名		当初予算額	4月補正予算額	6月補正予算額	6月補正後予算額
一般会計		5,207,448	412,991	467,853	6,088,292
特別会計	国民健康保険事業特別会計	617,569		1,000	618,569
	後期高齢者医療事業特別会計	59,367			59,367
	豊富町国民健康保険診療所直診勘定特別会計	616,257		500	616,757
	簡易水道事業特別会計	170,931			170,931
	下水道事業特別会計	339,954			339,954
	介護保険事業特別会計	469,600			469,600
	介護サービス事業特別会計	14,554			14,554
	ガス事業会計	54,885		3,420	58,305
合計		7,550,565	412,991	472,773	8,436,329

### 令和2年度4月、6月補正予算における主な事業

(単位：千円)

特別定額給付金給付事業	396,953
中山間地域等直接支払交付事業	175,348
ふるさと応援寄附金事業	153,340
感染症予防対策事業	31,615
GIGAスクール事業(中学校)	17,735
GIGAスクール事業(小学校)	15,459
商工業活性化事業補助事業	10,106
豊富町持続化給付金支援事業	10,000
温泉スキー場整備事業	9,713
防災伝達手段多重化推進事業	8,237
豊富町休業協力・感染リスク軽減支援金事業	8,110
森林環境譲与税基金積立事業	7,385
子育て世帯への臨時特別給付金給付事業	5,728
豊富町牛乳消費拡大緊急対策事業(新型コロナ対策)	3,132

### 令和2年度4月、6月補正予算における各種団体等補助金

(単位：千円)

豊富町家畜自衛防疫組合助成事業	1,900
豊富町まちづくり助成事業	400

### 新型コロナウイルス対策関連の主な事業

(単位：千円)

特別定額給付金給付事業	396,953
感染症予防対策事業	31,615
豊富町持続化給付金支援事業	10,000
豊富町休業協力・感染リスク軽減支援金事業	8,110
子育て世帯への臨時特別給付金給付事業	5,728
感染症予防対策事業	2,200
国保事業特別会計(国民健康保険傷病手当金)	1,000
豊富町放課後児童対策事業(学童用備品光触媒環境浄化装置配置)	130



# 牛乳無料引換券の配布を始めました!

## 牛乳の消費拡大にご協力をお願いします!!

新型コロナウイルス感染症の感染拡大防止のため外出自粛や各学校の休校などを受け、全国的に牛乳の消費が落ち込んでいます。

このことから、牛乳消費拡大を図るため、豊富町と北宗谷農業協同組合の合同事業として町民の皆さまへ牛乳無料引換券を送付しております。

ぜひとも積極的に活用し、豊富町の基幹産業である酪農を町民の皆さままで応援しましょう!!



**対象者**▶ 令和2年6月1日現在で豊富町に住民票があるかた

**配布物**▶ 町民1人に対し牛乳引換券3枚(6月下旬に各世帯へ郵送済み)

**引換期間**▶ 令和2年12月31日まで

**引換店舗**▶ ●Aコープ豊富店  
●Aコープ庄内店  
●フード・イン・タイムリーイトウ 豊富店  
●セイコーマート とよとみ店  
●セイコーマート エベコロ店

**引換対象商品**▶ ■北海道サロベツ牛乳 ■北海道サロベツ低脂肪牛乳  
[Secoma] ■北海道牛乳 ■とよとみしぼり ■低脂肪牛乳

※上記各商品の1Lパックのみが対象となります。

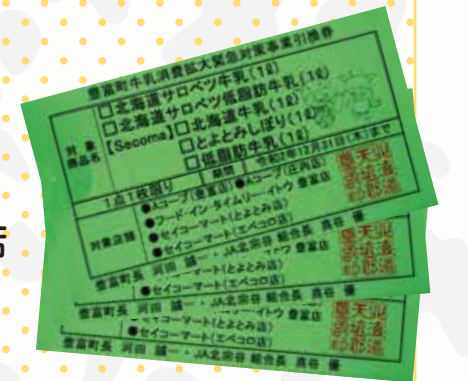

お問い合わせ 農林水産課酪農振興係 ☎82-1001(内線232・233・234・236)

# とよとみ防犯ステーション あんぜんマップ

豊富町では、事件・事故の被害に遭いやすい女性・子どもの安全対策を強化するために、被害者の一時的保護と警察への通報を目的とした「とよとみ防犯ステーション」を設置しております。

事件や事故に巻き込まれそうになったときは、防犯ステーション指定事業所に助けを求めてください。

※青文字が、指定事業所です。



## 【とよとみ防犯ステーション指定事業所一覧】

地図番号	名称	所在地	電話番号
①	稚内地区消防事務組合 消防署豊富支署	東1条7丁目	82-2005
②	豊富町民センター	西豊富	82-2784
③	豊富町国保診療所	東1条8丁目	82-1515
④	豊富郵便局	大通3丁目	82-2306
⑤	南木下商店 豊富給油所	大通4丁目	82-2322
⑥	稚内信用金庫豊富支店	大通5丁目	82-1200
⑦	北宗谷農業協同組合	停車場通8番地	82-2112
⑧	豊富燃料(株)	大通12丁目	82-1265
⑨	豊富保育園	東1条5丁目	82-2236
⑩	セイコーマートとよとみ店	大通11丁目	82-3222
⑪	セイコーマートエベコ路店	大通1丁目	29-6122
⑫	豊富小学校	大通1丁目	82-1707
⑬	豊富中学校	西豊富	82-1708
⑭	豊富町共同福祉センター	東豊富	82-1092

地図番号	名称	所在地	電話番号
⑮	豊富町定住支援センター「ふらっと☆きた」	東1条6丁目	82-2211
⑯	豊富町社会福祉協議会	西1条8丁目	82-1690
⑰	サロベツマイハート	西4条5丁目	82-2565
⑱	菊地建設工業(有)	西2条4丁目	82-2231
⑲	道北建設(株)	東2条1丁目	82-1123
⑳	玉井写真館	西1条5丁目	82-2134
㉑	豊富町観光情報センター	駅前通	82-2100
㉒	豊成建設(株)	東2条4丁目	82-2014
㉓	(有)ホンダオート道北 とよとみ店	大通2丁目	82-3820
㉔	NPO法人 くらすた豊富	大通6丁目	73-6133
㉕	(株)佐々木組	東3条7丁目	82-1101
㉖	アダチデザイン薬局	大通8丁目	29-6881
㉗	佐藤産業(株)	西1条5丁目	82-2312

お問い合わせ 町民課生活環境係 ☎82-1001(内線123)

# 上下水道 情報

今号のテーマ 「新しいマンホールカード ください」が合言葉

**マンホールカード** 新型コロナウイルスの関係により配布延期としていましたが、6月1日より配布開始しました

## 豊富町2種類目のマンホールカード発行について

現在では、全国で605種(令和元年12月現在)ものマンホールカードがあり、人気も種類もどんどん増加しています。豊富町1種類目の発行分は、平成30年8月11日から配布を開始し、ご好評により4,200枚を発行しており、この度の豊富町2種類目については2,000枚より発行を開始します。

1種類目のものと変更した点は、表面マンホールデザインの中の景色を「夕景」に変更し、裏面の説明文面を「温泉」の説明とし、夕景のマンホールと夕焼け色の温泉をかけたものとなっています。

ぜひ役場へお越しの際にはお立ち寄りいただき、マンホールカードをお受け取りください。皆さまの御来店を職員一同、心よりお待ちしております。

## 配布方法について

①配布期間  
令和2年6月1日から無くなり次第終了

②配布時間  
9時～17時

③配布場所  
湯の杜ぼっけ  
平日・土・日・祝日

※11月～3月の期間に限り、月曜日は休館(祝日の場合は翌日が休館)年末年始を除く。

※新型コロナウイルスの影響により営業時間が変更となる可能性がありますので、詳細は当町ホームページ(上下水道係)をご覧ください。

※豊富町1種類目については、従来どおり役場にて配布しています。

## お知らせ

・水道のトラブルは「豊富町給水装置工事指定業者」へ修理依頼をお願いします。  
「豊富町給水装置工事指定業者」は、(有)豊富水道・安藤管工設備(有)・恵菱設備(株)です。

キレイな町を創るのは「下水道」の仕事。キレイな町をPRするのも「下水道」の仕事。

お問い合わせ 建設課上下水道係 ☎82-1001(内線156)



今回発行(2種類目)のマンホールカード ※左は表面、右は裏面



1種類目発行時(平成30年8月)当時の全国向けチラシ



## 後期高齢者医療制度に関するお知らせ

新型コロナウイルス感染症の流行に伴い、次の要件を満たす方は、保険料が減免となります。

### 保険料の減免の対象となる方

**1** ①新型コロナウイルス感染症により、主たる生計維持者が死亡し、または重篤な傷病を負った世帯の方

➔ **保険料を全額免除**

**2** ②新型コロナウイルス感染症の影響により、主たる生計維持者の収入減少が見込まれる世帯の方で、下記※の(1)～(3)の全てに該当する方

➔ **保険料の一部を減額**

※[保険料が一部減額される具体的な要件]  
世帯の主たる生計維持者について

- (1) 事業収入や給与収入など、収入の種類ごとに見た本年の収入のいずれかが、令和元年に比べて10分の3以上減少する見込みであること
- (2) 令和元年の所得の合計額が1,000万円以下であること
- (3) 収入減少が見込まれる種類の所得以外の令和元年の所得の合計額が400万円以下であること

#### 所得とは?

収入の額から必要経費、給与所得控除、公的年金等控除などを差し引いた額のことをいいます。

**保険料の減免額は、減免対象保険料額(A×B/③)に令和元年の所得の合計額に応じた減免割合(④)をかけた金額です。**

#### ■減免対象の保険料額(A×B/③)

- ① 75歳以上の方の平成31年度保険料額(令和2年2月1日以降に納期限が設定されているもの)および令和2年度保険料額
  - ② 世帯の主たる生計維持者の減少が見込まれる収入にかかる令和元年の所得の合計額
  - ③ 世帯の令和元年の所得の合計額(※1)
- (※1) 世帯の主たる生計維持者および世帯の被保険者の合計額

※主たる生計維持者の事業などの廃止や失業の場合には、主たる生計維持者の令和元年の所得の合計額にかかわらず、対象保険料の全部を免除。

ご自身が減免の対象となるか、申請に必要な書類などの詳細についてご不明な点がございましたら、下記のお問い合わせ先までご連絡ください。

お問い合わせ 北海道後期高齢者医療広域連合 ☎011-290-5601 保健推進課保険給付係 ☎82-1001(内線131・132)

## 後期高齢者医療制度に関する保険証の一齐更新について

### 保険証(被保険者証)の一齐更新について

#### ■保険証が新しくなります(橙色→水色)

現在ご使用の橙色の保険証の有効期限が令和2年7月31日をもって満了となるため、8月以降は使用できなくなります。

7月中に新しい保険証を交付しますので、お手元に届きましたら、水色の保険証をご使用ください。

- 新しい保険証の有効期限は、令和3年7月31日です。
- 紛失したときや、汚れたときは再交付しますので、保健推進課保険給付係までお申し出ください。

新しい保険証は水色です



#### ■減額認定証(限度額適用・標準負担額減額認定証) 限度証(限度額適用認定証)も新しくなります(黄緑色→黄色)

現在ご使用の黄緑色の減額認定証および限度証の有効期限が令和2年7月31日をもって満了となるため、8月以降は使用できなくなります。

引き続き交付対象に該当する方は7月中に減額認定証および限度証を交付しますので、8月1日からは黄色の減額認定証および限度証をご使用ください。

新たに必要となる方は、下記の交付要件に該当することをご確認の上、保健推進課保険給付係へ申請してください。  
※有効期間は保険証と同じく1年間です。

新しい減額認定証および限度証は黄色です



#### ▼減額認定証の交付対象…次の区分Iまたは区分IIに該当する方

区分II	○世帯全員が住民税非課税で区分IIに該当しない方
区分I	世帯全員が住民税非課税である方のうち、次のいずれかに該当する方
	○世帯全員の所得が0円の方 (公的年金収入のみの場合、その受給額が80万円以下の方)
	○老齢福祉年金を受給されている方

#### ▼限度証の交付対象…次の3区分のうち、現役並みIまたは現役並みIIに該当する方

現役並みIII	住民税課税所得が690万円以上の被保険者と、その方と同一世帯にいる被保険者の方
現役並みII	現役並みIIIに該当せず、住民税課税所得が380万円以上の被保険者と、その方と同一世帯にいる被保険者の方
現役並みI	現役並みIII・IIに該当しない3割負担の方と、その方と同一世帯にいる被保険者の方



お問い合わせ 北海道後期高齢者医療広域連合 ☎011-290-5601 保健推進課保険給付係 ☎82-1001(内線131・132)

## 国民健康保険被保険者への傷病手当金の支給について

### 対象者

国民健康保険に加入している方で、新型コロナウイルス感染症に感染または感染が疑われるため仕事を休み、給与の全部または一部を受け取ることができない方

### 支給対象日数

仕事を休んだ日から起算して3日を経過した日から仕事を休んでいた期間のうち、仕事をすることを予定していた日数

### 支給額

直近の連続した3ヵ月間の給与収入の合計額を就労日数で除した金額×2/3×支給対象日数

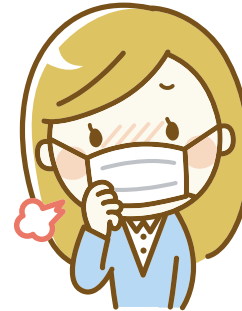

### 例

4月から6月までの3ヵ月間の給与収入の合計が270,000円の方が7月に10日間休んだ場合  
(3ヵ月間の就労日数を27日と仮定した場合)

$$270,000円 / 27日 \times 2/3 \times (10日間 - 3日間) = 46,669円$$

※計算過程で生じる端数は四捨五入します。

### 適用期間

令和2年1月1日から9月30日までの間で療養のため仕事をすることができない期間(ただし、入院が継続する場合は最大1年6ヵ月まで)

### 申請方法

申請には、世帯主記入用、被保険者記入用、事業主記入用、医療機関記入用(医療機関を受診している場合)の4種類(医療機関を受診していない場合3種類)の申請書が必要です。申請書は窓口を用意していますが、郵送でも対応可能となっています。また、町ホームページからダウンロードすることも可能となっています。

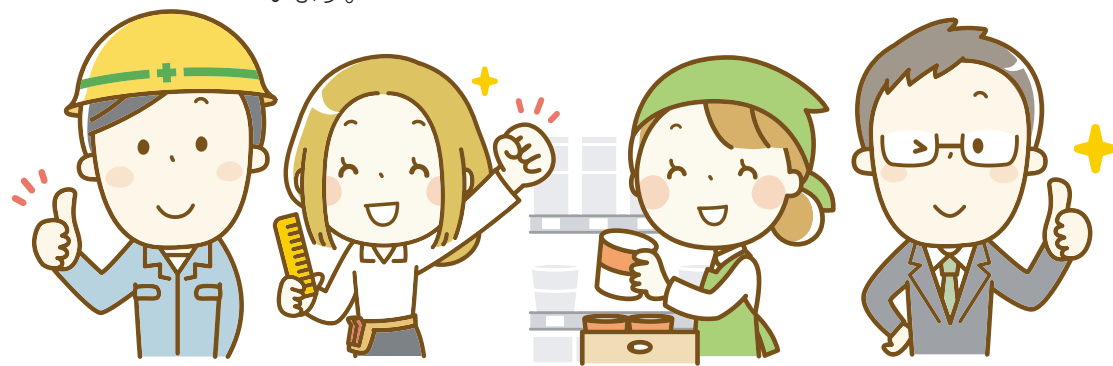

お問い合わせ 保健推進課保険給付係 ☎82-1001(内線131・132)

## 国民年金保険料の特例申請が可能です!

### 学生のみなさま

### 新型コロナウイルス感染症の影響により国民年金保険料の納付が困難な方へ

今般の新型コロナウイルス感染症の影響により、収入源となる業務の喪失などが生じて所得が相当程度まで下がった場合は、臨時特例措置として本人申告の所得見込額を用いた簡易な手続きにより、国民年金保険料学生納付特例申請が可能となりました。

受付開始日:令和2年5月1日

対象となる学生 以下のいずれにも該当する方が対象となります。

#### ①新型コロナウイルス感染症の影響による収入の減少

令和2年2月以降に、新型コロナウイルス感染症の影響により業務が失われたなどにより収入が減少したこと。

#### ②所得が相当程度まで下がった場合

令和2年2月以降の所得の状況からみて、当年中の所得見込額(※)が、学生納付特例基準相当になることが見込まれる方

※令和2年2月以降の任意の月(収入が最も低い月など)における所得額を12ヵ月分に換算し、見込みの経費などを控除し算出します。

#### 申請の対象となる期間

令和元年度分として令和2年2月分から令和2年3月分まで  
令和2年度分として令和2年4月分から令和3年3月分まで

#### 申請に必要なもの

#### ①国民年金保険料学生納付特例申請書

※「⑩特例認定区分」欄の「3. その他」に○をし、「臨時特例」と記入してください。

#### ②所得の申立書(簡易な所得見込額の申立書(臨時特例用))

#### ③学生証のコピー

※令和元年度分と令和2年度分の2ヵ年度分の申請を希望される場合は、同時に申請ができます。(申請書が二枚必要となります)なお、すでに令和元年度分を申請され承認を受けている方につきましては令和2年度分のみを申請してください。

#### 申請方法

- 国民年金保険料学生納付特例申請書、所得の申立書は、日本年金機構ホームページからダウンロードができます。
- 申請書の提出先は、年金事務所または町民課戸籍住民係です。

新型コロナウイルス感染症の感染防止の観点から、郵送での提出をぜひご利用ください。



お問い合わせ 町民課戸籍住民係 ☎82-1001(内線121・122)



## 新型コロナウイルス感染症に関連する人権相談窓口について

新型コロナウイルス感染症に関連して、感染者・濃厚接触者、医療従事者などに対する誤解や偏見に基づく差別は決してあってはなりません。公的機関の提供する正確な情報入手し、冷静な行動に努めましょう。新型コロナウイルス感染症に関連した人権問題に対して、法務大臣からメッセージが発出されていますので、ご覧ください。

**法務大臣メッセージ(YouTube法務省チャンネル) <https://youtu.be/RYS00qCxo-0>**

### ■電話・インターネットによる人権相談窓口 (電話受付時間:平日8:30~17:15)

- **みんなの人権110番(ナビダイヤル) 0570-003-110**
- **子どもの人権110番(フリーダイヤル) 0120-007-110**
- **女性の人権ホットライン(ナビダイヤル) 0570-070-810**
- **インターネット人権相談受付 <https://www.jinken.go.jp>**

※豊富町では、町から推薦されて法務大臣から委託された人権擁護委員さん3名が、人権に関する相談を受けたり、小中学校で人権教室を開いたりして、命や思いやりの大切さについて理解を深めてもらう活動をしています。

## 大雨警戒レベルに関するお知らせ

大雨に関する防災情報について、避難するタイミングを分かりやすく伝えるための「大雨警戒レベル」が昨年から運用されています。

- 今年から、この5段階のレベルに対応する配色が新しく定められました。
- また、安全な場所にいる人まで立ち退き避難をする必要がないことから、警戒レベル4がこれまでの「全員避難」から「危険な場所から全員避難」に、警戒レベル3が「高齢者等は避難」から「危険な場所から高齢者等は避難」に改められました。
- 警戒レベル5については、すでに災害が発生している状況です。まだ避難できていない場合には、命を守るための最善の行動をとってください。

警戒レベル	住民がとるべき行動	避難情報等
5	命を守る最善の行動	災害発生情報
4	危険な場所から全員避難	避難勧告・避難指示(緊急)
3	危険な場所から高齢者等は避難	避難準備・高齢者等避難開始
2	ハザードマップなどで避難方法を確認	—
1	最新情報に注意	—

詳しい情報は右記をご確認ください。 ■内閣府ホームページ( <http://www.bousai.go.jp/> )  
 ■豊富町ホームページ( <https://www.town.toyotomi.hokkaido.jp/index.html> )

お問い合わせ 総務課危機対策係 ☎82-1001(内線104・105)

## 民生委員・児童委員の紹介について

厚生労働大臣より委嘱され、活動されている民生委員・児童委員の皆さまをご紹介します。

担当地区名	氏名	担当地区名	氏名
1町内A地区	谷 畑 英里子	温泉・東豊富・本流・豊幌	(新) 南 部 裕 美
1町内B地区	村 上 共 子	豊栄・豊田・豊里・清明	山 木 昇
1町内C地区	(新) 須 賀 勝 憲	阿沙流・瑞穂	相 馬 稔
2町内A地区	二 浦 栄 子	稚咲内	藤 元 久
3町内A地区	佐 藤 一 恵	豊徳	(新) 白 田 明 美
2町内B地区・3町内B地区	佐々木 優	目梨別・幌加・修徳・有明・福永	石 成 一 盛
4町内地区	青 野 真 紀	西豊富・落合	富 樫 強
5町内A地区	笠 松 順 子	兜沼・沼向	小 川 幸 子
5町内B地区	佐 藤 美 智 子	主任児童委員	矢 田 教 子
新生	千 葉 保 男	主任児童委員	水 戸 部 輝 美
徳満・芦川・開源	山 本 貢		

## 令和2年度 工事等入札結果表

(令和2年5月16日~令和2年6月15日まで) (落札価格250万円以上)

入札年月日	事業名	落札価格(千円)	落札業者名	担当課	工事住所
R2.5.29	豊富中南線沙流橋補修工事	13,900	豊成建設(株)	建設課	新生
R2.5.29	農地耕作条件改善事業豊徳地区3号幹線配水管移設工事 第2工区	10,500	安藤管工設備(有)	建設課	豊徳
R2.5.29	農業水路等長寿命化・防災減災事業兜沼配水池非常用自家発電機更新工事	17,400	東洋電機製造(株)北海道支店	建設課	兜沼
R2.5.29	本町地区新規水源試験井戸さく井委託業務	9,100	上山試錐工業(株)	建設課	徳満
R2.5.29	豊富浄化センター機器分解整備委託業務	3,980	(株)テクノス北海道	建設課	豊富市街
R2.5.29	汚水管渠3号幹線10支線新設実施設計委託業務	4,150	(株)ホクスイ設計コンサル	建設課	豊富市街
R2.5.29	下水道事業全体計画見直し及び事業計画変更設計委託業務	3,400	(株)日水コン北海道支所	建設課	豊富市街
R2.5.29	農地耕作条件改善事業豊徳地区3号幹線配水管移設工事 第1工区	23,030	(株)恵菱設備	建設課	豊徳
R2.5.29	美幸橋補修工事	16,700	(株)佐々木組	建設課	清明
R2.5.29	林業専用道52林班2号線測量設計委託業務	5,020	藤井測量設計(株)	農林水産課	東豊富
R2.5.29	サロベツ4号支線1号橋補修工事	22,700	(株)大建産業	建設課	豊田
R2.5.29	豊橋調査設計委託業務	6,300	ダイシン設計(株)	建設課	修徳
R2.5.29	国土強靱化地域計画策定業務委託	4,050	(株)シン技術コンサル	建設課	豊富一円
R2.5.29	小規模土地改良事業芦川第1地区圃場進入路整備工事	7,000	(株)笹内組	農林水産課	芦川
R2.5.29	林業生産基盤整備道新生線新生工区開設工事	22,500	佐藤産業(株)	農林水産課	新生
R2.5.29	林業生産基盤整備道新生線下沼工区開設工事	29,500	佐藤産業(株)	農林水産課	新生
R2.5.29	伊藤橋架替工事	58,250	(株)佐々木組	建設課	東豊富



## 子育て支援センター

こんにちは、豊富町子育て支援センターです。  
夏の日差しが眩しい季節になりました。日焼けには気を付けなければなりませんがお日様を浴びることは体にも心にも大切です。帽子をかぶって水筒を持って散歩にでかけて「途中で支援センターでひと休み」というのはいかがでしょう？

### わくわくファームの野菜たち

5月の末に種をまいたわくわくファームの野菜たちが雑草にも負けず育っていました。



ジャガイモ・玉ねぎが元気いっぱいでした。  
頂いたトマトとなすびの苗は風よけのネットに守られています。  
ズッキーニの苗も仲間入りし、夏から秋の収穫が楽しみです。

### 「子育てルーム」が再開しました。

毎日、誰か親子さんが遊んでる。そんな子育て支援センターが戻ってきました。人気の「ままごとコーナー」や自分で動かす「汽車遊び」などいっぱい遊んでね。



### 7月から「おやこ・元気ヨガ」がよいよ開催されます。

- 7月15日(水) 10:00~11:30
- ふらっと☆きた 多目的ホール
- ・入り口での手消毒とマスク着用。・自宅での体温測定。
- ※希望させる親子さんは電話で申し込みをお願いします。

### 保育の中で大切にしていること

#### 言葉と行動の一致…言葉を添える

保育園では、子ども達が今していること、しようとしていることに言葉を添えています。遊びを見守りながら「積み木上手に積めるね」「高く積んだね」「ごちそうまぜまぜしているの?」と、声をかけ遊んでいることを言葉で伝えていきます。生活の中でも「服着ようね」「ごはん美味しいね」などと声をかけることにより、今自分がしていることがわかります。また、大人に見守られていると言う安心感を感じることができるのです。

豊富保育園では「一時保育事業」「ベビー・チャイルド・ジュニアシートの貸し出し」をおこなっております。  
お申し込み、お問い合わせは、豊富保育園または子育て支援センターまで。

(豊富保育園内) ☎82-3588

## ぬくぬくの温泉だより

こんにちは。コンシェルジュスタッフの佐々木です。  
ジメジメとした蝦夷梅雨の時期がやってきました。気持ちもどこかすっきりしないな、という方もいらっしゃるでしょうか。

さて、新型コロナウイルスの全国的な感染拡大に伴い、ふれあいセンターは4~5月の1ヵ月半ほど休館とさせて頂いておりましたが、6月から短縮営業など制限をつけながら営業を再開しております。今後もウィルス対策は欠かせない状況が続くそうですので、もちろんスタッフ一同は感染対策をしっかりとおこなってまいります。お客さまにもぜひご協力いただきたくよろしくお願いいたします。

密を避けるため、お客さま同士の間隔をあけて湯船、脱衣場、食堂などではお過ごしいただきたいと思っております。館内への出入りの際の手指の消毒、可能な方は館内移動の際はマスクを着用など「新しいお風呂の利用マナー」というものが大事になってきています。

私たちが、まめに環境消毒や換気をおこなう、皆さまが安心してお過ごしいただけるよう感染対策を継続してまいります。いつもご利用頂きありがとうございます。皆さまのお越しをお待ちしております。

〈佐々木〉

### お問い合わせ

豊富温泉コンシェルジュ・デスク(ふれあいセンター2階) ☎82-3782 <http://toyotomi-onsen.com>



今月は、先月号に引き続き令和元年度に実施した3歳児歯科健診でむし歯がゼロだったお子さんを紹介します。

保健師 松永 理菜

## すこやか情報館

これからも毎日歯磨き頑張って虫歯ゼロを続けましょうね！



みくに さわ  
三國 彩羽ちゃん  
平成28年3月18日生まれ  
甘いお菓子大好きだけど歯磨き毎日頑張ってるよ!



やまもと そうた  
山本 颯汰くん  
平成28年4月14日生まれ  
おかし大好き!むしば大嫌い!毎日歯磨きががんばっています!!



うえさか げんじ  
上坂 弦志くん  
平成28年4月23日生まれ  
虫歯にならないように歯磨きががんばるぞ!!



かしや ののかちゃん  
岸谷 ののかちゃん  
平成28年7月3日生まれ  
食べるの大好き♡歯磨きも大好き♡



くりき ゆう  
栗城 優生くん  
平成28年10月1日生まれ  
毎日お昼と寝る前の歯磨きががんばっているよ!



はまもと まほ  
浜本 茉穂ちゃん  
平成28年10月4日生まれ  
甘いものが好きなので、毎日歯磨き頑張っています!



おおしま せな  
大沼 星南くん  
平成29年1月12日生まれ  
食べるの大好きです!でも歯磨き頑張ってます!



にしもり ゆうと  
西森 結人くん  
平成29年1月15日生まれ  
これからも虫歯にならないように歯みがき頑張るよ!

## 診療所だより

所長 柴崎 嘉

皆さん、徐々に元の生活に戻りつつありますが、まだまだコロナ禍で不安な日々が続いています。ウイルスの性状は大分わかってきました。潜伏期間がインフルエンザよりやや長いのがやっかいなところですが、インフルエンザ以上に致死的なウイルスではないようです。ウイルス自体は残念ながら消えるものではありません。治療薬やワクチンの開発が急ピッチで進んでいますがまだ時間がかかりそうですし、実際投与する前には安全性の担保が必要ですので過剰な期待は禁物です。また今回乗り切ったとしても、今後も新たな感染症は起こります。自然災害同様、備えが必要です。診療所でも必要な対策を講じながら診療にあたっています。これからの生活スタイルは、通常の感染対策に加えて当面“密”を避けた様式となるでしょう。直接会って話をして仕事をする、趣味を楽しむことは生活の基本ですがままならない状況でストレスがたまっているのではないのでしょうか。それでは体調を崩してしまいます。ウイルスに負けない身体作りは、ストレスをためずバランスのよい食事、特にビタミン類の摂取と適度な運動です。できることから始めて下さい。そしてお互いを思いやり助け合う相互扶助の精神で乗り切りましょう。

お問い合わせは国民健康保険診療所まで (☎82-1515)



7月のスケジュール

期日	行事	開始時間	開催場所
16 木			
17 金	生涯現役塾	10:00~11:30	ふらっと☆きた
18 土	生涯学習普通救命講習 I	9:00~12:00	消防署 豊富支署
19 日	普通救命講習Ⅲ	9:00~12:00	消防署 豊富支署
20 月	レディースヨガ すみれ学級	9:30~11:00 10:00~14:00	ふらっと☆きた
21 火	いきいき健康ドック	7:00~	保健センター
	元気体操	14:00~15:00	ふらっと☆きた
	心配ごと相談	13:00~	福祉センター
22 水	いきいき健康ドック	7:00~	保健センター
	バランスボール&リズム ボクシング	19:00~20:00	ふらっと☆きた
23 木			
24 金			
25 土			
26 日			
27 月			
28 火	元気体操	14:00~15:00	ふらっと☆きた
29 水	リラックスヨガ	19:00~20:30	ふらっと☆きた
	乳児相談・2歳児健康相談	9:00~	保健センター
30 木			
31 金	生涯現役塾 納期限	14:00~15:30	ふらっと☆きた

8月のスケジュール

期日	行事	開始時間	開催場所
1 土			
2 日			
3 月	レディースヨガ	9:30~11:00	ふらっと☆きた
	ナイトウォーキング	19:00~20:00	ふらっと☆きた
	手芸講座	13:30~	町民センター
	歯科検診・フッ素塗布	12:35~	保健センター
4 火	元気体操	14:00~15:00	ふらっと☆きた
	心配ごと相談	13:00~	福祉センター
5 水	リラックスヨガ	19:00~20:30	ふらっと☆きた
6 木	子宮がん・乳がん検診	8:50~	保健センター
7 金			
8 土	乳児健診	12:30~	保健センター
9 日			
10 月	子宮がん・乳がん検診	8:50~	保健センター
11 火			
12 水	乳児健診	12:30~	保健センター
13 木			
14 金			
15 土			

税務係より  
納期のお知らせ

令和2年7月31日は固定資産税の第2期分の納期です。  
納期内納付にご協力をよろしくお願いいたします。  
財政課税務係 ☎82-1001 (内線 117・118)



法務局からの  
お知らせ

令和2年7月10日(金)から自筆証書遺言書保管制度が開始されます。  
この制度によって自筆証書遺言書を法務局に預けることができるようになります。  
遺言書の作成を検討されている方、既に作成されている方でこの制度に関心のある方は、法務局までお問い合わせください。(手続きは全て予約制です)

【電話によるお問合せ】  
・旭川地方法務局稚内支局 ☎33-1122 (平日8:30~17:15)  
【オンライン予約】(7月1日から開始)  
・<https://www.legal-ab.moj.go.jp/houmu.home-t/>  
【手続の詳細】  
・法務省ホームページ  
・[http://www.moj.go.jp/MINJI/minji03\\_00051.html](http://www.moj.go.jp/MINJI/minji03_00051.html)

令和2年度  
北海道警察官募集

第2回警察官採用試験日程  
●採用予定人員 420名程度(うち女性105名程)  
●受付期間 7月1日(水)~8月21日(金)  
●1次試験 9月21日(月・祝)  
●2次試験 10月下旬~11月中旬  
※新型コロナウイルス感染症拡大の影響により、第1回試験と統合しました。

受験資格  
昭和63年4月2日から平成15年4月1日までに生まれた方  
《申込書配布は7月1日からスタート》  
北海道警察本部採用センターまたは全道の警察署で配布  
北海道警察の採用試験は、  
○資格等加点制度で、教養試験の点数に+アルファ  
○身体基準(身長・体重)なし

○学力・人物・体力などを総合的に判断

お問い合わせ  
北海道警察本部採用センター  
TEL0120-860-314

自衛官等採用試験  
のご案内

令和3年3・4月採用の自衛官などの採用試験をおこないます。

自衛官候補生(男子・女子)  
18才~32才未満

陸は2年、海・空は3年(自衛官候補生の3ヵ月間含む)の任期制隊員コース。  
入隊して3ヵ月間は自衛官候補生として経験を積み、その後2等陸・海・空士に任命されます。任期終了後は民間企業への就職か、継続任用が選択できます。選抜試験に合格すれば曹への昇任も可能です。  
●試験日 受付時にお知らせします。  
●受付 年間を通じておこなっております。

一般曹候補生(男子・女子)  
18才~32才未満

部隊の中核である曹を養成するコース。陸・海・空の各部隊で経験を積み、入隊後、2年9ヵ月以降、選考により曹へと昇任します。  
月額:179,200円 賞与:年2回(6月、12月)  
●試験日  
1次試験 9月18日(金)~9月20日(日)(内1日)  
●受付 7月1日(水)~9月10日(木)

航空学生(男子・女子)  
海:18才~23才未満  
空:18才~21才未満

航空自衛隊のパイロット・海上自衛隊のパイロットおよび戦術航空士を目指す幹部自衛官養成コース。高校卒業後、最も早く機長として活躍できます。  
月額:179,200円 賞与:年2回(6月、12月)

●試験日 1次試験 9月22日(火)  
●受付 7月1日(水)~9月10日(木)

その他採用試験種目  
・防衛大学校学生(推薦、総合選抜、一般)  
・防衛医科大学校学生  
・防衛医科大学校看護学科学学生(自衛官候補看護学生)  
・陸上自衛隊高等工科学校生徒(推薦、一般)  
・予備自衛官補(一般、技能)  
予備自衛官補は、一般の社会人や学生といった自衛官未経験者を「予備自衛官補」として公募、採用し教育訓練終了後「予備自衛官」として任用する制度です。

問い合わせ先  
自衛隊稚内地域事務所  
TEL23-2721

海上保安学校  
学生募集

海上保安庁では、令和3年4月採用の職員(海上保安学校学生)を募集します。  
●受付期間 インターネット 7月21日(火)~7月30日(木)  
●試験日程 第1次試験:9月27日(日)  
●受験資格 令和2年4月1日において高等学校を卒業した日の翌日から起算して12年を経過していない者および令和3年3月までに高等学校を卒業する見込みの者  
●海上保安庁職員採用のホームページアドレスおよびQRコード  
<https://www.kaiho.mlit.go.jp/ope/saiyou/bosyu/>

お問い合わせ  
稚内海上保安部管理課  
TEL:22-0118





▼ロータリークラブから寄附金(図書購入)を頂きました

6月8日(月)豊富町ロータリークラブより、図書購入費として、50,000円の寄附を頂きました。

町民に読書に親しんでもらいたいとの趣旨で毎年おこなって頂いており、今年で35回目となります。頂いた寄附金により購入した図書は「ロータリー文庫」として、ふらっと☆きたの図書室において特設コーナーをもうけて町民に貸し出しする予定です。



▼レジ袋有料化 2020年7月1日スタート

レジ袋削減にご協力ください

プラスチックは、非常に便利な素材です。成形しやすく、軽くて丈夫で密閉性も高いため、製品の軽量化や食品ロスの削減など、あらゆる分野で私たちの生活に貢献しています。一方で、廃棄物・資源制約、海洋プラスチックごみ、地球温暖化などの課題もあります。私たちは、プラスチックの過剰な使用を抑制し、賢く利用していく必要があります。

このような状況を踏まえ、令和2年7月1日より、全国でプラスチック製買物袋、いわゆるレジ袋の有料化をおこなうこととなりました。これは、普段何気なくもらっているレジ袋を有料化することで、それが本当に必要かを考えていただき、私たちのライフスタイルを見直すきっかけとするこ

とを目的としています。

皆さんも、レジ袋有料化をきっかけに自身のライフスタイルを見つめ直し、エコバッグを持ち歩くなど、できるところからプラスチックを賢く使う工夫をしてみましょう。

【レジ袋有料化に関する問合せ先】

消費者向け  
☎ 0570-080180

事業者向け  
☎ 0570-000930



制度概要などの詳細はこちら

エコバッグを持って  
街に出よう。



レジ袋削減にご協力ください

人のうごき

令和2年6月30日現在

	5/31	6/30	増減
世帯数	1,978	1,975	-3
男	1,944	1,941	-3
女	1,894	1,889	-5
計	3,838	3,830	-8

交通事故死ゼロ1000日目標

7/1で 685日

戸籍のうごき

令和2年5月16日～令和2年6月15日 ※敬称略

お く や み			
原田	妙子	(5町内)	80歳
佐々木	勝	(5町内)	82歳
長嶋	幸吉	(1町内)	96歳
山本	和子	(1町内)	91歳
池田	功	(豊里)	95歳
藤元	トキ	(稚咲内)	85歳



今月の表紙 果てしなく続く絶景

稚咲内海岸沿いの一本道路はひたすら真っ直ぐに続く道と、どこまでも広がる空と海岸が特徴です。

ただひたすらに続くこの道路は、町外から訪れた観光客にとってはあちこちに愛車を止め、つい見とれてしまう絶景スポットとなっています。

"何も無いからこそ"魅力的な景色を贅沢に味わいながらドライブしてみませんか。

防災時の情報について



町では、自然災害などのおそれが発生したときは、防災無線やSNS(Facebook、LINE)を通じて防災情報などを提供しており、下記ダイヤルでは防災無線の内容を確認することが出来ます。

■確認用ダイヤル

☎82-1233(放送日の当日限定)